



Desfile leva magia do Natal às ruas de Foz do Iguaçu nesta sexta (19) e sábado (20)

A ação faz parte da programação natalina promovida pela Itaipu Binacional e pelo Itaipu Parquetec. **Página 5**

**DEZEMBRO
VERMELHO
E LARANJA**
Todos juntos nessa causa!

O jornal diário de Foz do Iguaçu e Região

Sexta-feira, 19 de dezembro de 2025
Ano 9 - Edição 2.486

R\$ 5,00

o Dia



Acesse
nosso portal
de notícias

Pesquisa de intenção de voto aponta cenário inicial das eleições de 2026

Levantamento exclusivo apresenta as intenções de voto dos iguaçuenses e indica cenário competitivo para as eleições do ano que vem. **Páginas 14 e 15**



Foto: William Brisida/Itaipu Binacional

Dia histórico

O presidente Luiz Inácio Lula da Silva participa, nesta sexta-feira (19), às 15h, em Foz do Iguaçu, da cerimônia de abertura oficial da Ponte Internacional da Integração Brasil-Paraguai. A entrega da nova estrutura marca a segunda ligação viária sobre o Rio Paraná entre os dois países, após mais de seis décadas da inauguração da Ponte da Amizade. **Página 2**

Grupo organizado caçava e pescava no Parque Nacional



A ação da Polícia Federal cumpriu mandados no Oeste do Paraná e investiga crimes ambientais, tráfico de armas e maus-tratos à fauna. **Página 4**

Professores rejeitam nova matriz curricular e mantêm estado de greve



Educadores da rede municipal de Foz do Iguaçu rejeitam a proposta curricular e mantêm a mobilização até fevereiro de 2026. **Página 16**

Mais de 400 hectares já foram comprados pela Itaipu para povos indígenas no Oeste



A aquisição faz parte do processo de reparação ao povo Guarani. No total, a binacional irá comprar 3 mil hectares. **Página 7**

INAUGURAÇÃO

Presidente Lula participa da abertura oficial da Ponte da Integração Brasil-Paraguai, nesta sexta-feira (19)

Financiada pelo governo do Brasil, por meio da Itaipu Binacional, nova ponte entra em operação gradual e amplia a logística regional

Imprensa de Itaipu Binacional
Reportagem

O presidente Luiz Inácio Lula da Silva participa, nesta sexta-feira (19), às 15h, em Foz do Iguaçu (PR), da cerimônia de abertura da Ponte Internacional da Integração Brasil-Paraguai. O evento, que ocorrerá na nova aduana Brasil-Paraguai, marca a entrega da segunda ligação viária sobre o Rio Paraná entre as duas nações após seis décadas da inauguração da Ponte da Amizade. Hoje, a única conexão viária entre os dois países na região recebe um fluxo diário de 100 mil pessoas e 45 mil veículos, segundo a Receita Federal.

A solenidade contará com a presença do diretor-geral brasileiro da Itaipu Binacional, Enio Verri, além de ministros de Estado e autoridades de ambos os países, coincidindo com a realização da cúpula do Mercosul em Foz.

A Ponte da Integração possui 760 metros de extensão e um vão-livre de 470 metros, o maior do continente. A estrutura do tipo estaiada é sustentada por duas torres monumentais de 190 metros de altura, ligando Foz do Iguaçu à cidade paraguaia de Presidente Franco.

O objetivo é desafogar a Ponte da Amizade, que atualmente absorve um fluxo saturado, ampliar a integração entre os dois países e estreitar as relações comerciais entre os países vizinhos.

A entrada em operação ocorrerá de forma gradual para garantir a



Foto: William Brisida/Itaipu Binacional

Nova estrutura vai desafogar tráfego na Ponte da Amizade e ampliar conexão econômica entre os dois países

segurança e a adaptação dos órgãos de fiscalização. Na etapa inicial, que começa no dia 20, a travessia será permitida apenas para caminhões descarregados, conhecidos como "em lastro", seguindo horários específicos coordenados pela Receita Federal e Polícia Rodoviária Federal. Os ônibus de turismo fretados também serão autorizados a trafegar em breve. Os horários da operação serão divulgados pelos órgãos competentes.

"A ponte será um motor de prosperidade para Foz do Iguaçu e região. Ao otimizar o fluxo comercial e turístico, estamos não apenas entregando uma infraestrutura moderna, mas promovendo um reordenamento urbano que devolve qualidade de vida à população", disse o diretor-geral brasileiro da Itaipu, Enio Verri.

Mais energia, mais infraestrutura

Financiada pelo governo brasileiro, por meio da Itaipu Binacional, a obra recebeu um investimento total de R\$ 712 milhões. Desse montante, R\$ 372 milhões foram destinados à construção da ponte estaiada, enquanto R\$ 340 milhões foram aplicados nas obras da Perimetral Leste até novembro de 2025. A via desvia o fluxo de veículos pesados do centro urbano de Foz e conecta a nova travessia diretamente à rodovia BR-277.

A Itaipu assumiu o financiamento integral da Ponte da Integração, das aduanas e de seus acessos. O modelo foi tripartite, tendo o Departamento Nacional de Infraestrutura de Transportes (DNIT) como órgão proprietário, o Governo do Estado do Paraná como executor e a Itaipu Binacional como responsável pelo repasse dos recursos.

Desde 2024, a Itaipu Binacional repassou R\$ 70 milhões para as obras da Perimetral Leste, o que corresponde a 20,6% do total de R\$ 340 milhões investidos no empreendimento. Já o último aporte do governo brasileiro, por meio da binacional, destinado à Ponte da Integração, ocorreu em 2023, com o repasse de R\$ 7 milhões.

No Paraguai, pela margem direita da Itaipu Binacional, a empresa também é a principal financiadora da ponte internacional sobre o Rio Paraguai, que ligará Porto Murtinho (MS) a Carmelo Peralta. A obra integra o Corredor Bioceânico e é considerada um ponto estratégico para a conexão do Centro-Oeste brasileiro aos portos do norte do Chile, como Antofagasta e Iquique, ampliando a integração logística regional.

Histórico

Embora as discussões iniciais tenham ocorrido no início dos anos de 1990, com a assinatura da Ata de Entendimento em 92 e aprovação no Congresso em 94, foi em 2005 que o projeto ganhou contornos definitivos por meio de um novo acordo internacional que estabeleceu as bases técnicas e a responsabilidade financeira do Brasil pela obra.

A estrutura tornou-se prioridade estratégica, sendo integrada ao Programa de Aceleração do Crescimento (PAC), em 2012. Foram lançados os editais de licitação em 2012 e 2014, além da condução de todo o processo de licenciamento ambiental e projetos de engenharia que resultaram na licença ambiental emitida pelo Ibama em fevereiro de 2017.

Após a estruturação institucional que definiu a Itaipu como agente financiador em 2018, a construção começou em 2019. As obras avançaram em ritmo constante até sua conclusão física, em outubro de 2023.

Na atual gestão da Itaipu, empossada em 2023, o governo brasileiro assegurou os aportes finais necessários para a entrega definitiva e a conclusão das aduanas, além de sancionar a lei que oficializou a denominação da ponte, batizada de Ponte da Integração Jaime Lerner. A Lei Federal nº 14.380, de junho de 2022, presta homenagem ao arquiteto paranaense reconhecido por seu legado no planejamento urbano e na mobilidade.

A edição de hoje

FRONTEIRA	02
GERAL	03
SEGURANÇA	04
CIDADE	05
COLUNA DO PARDAL	06
GERAL	07
CADERNO 2	08 E 09
GERAL	10
CIDADE	11
POLÍCIA	12
ESPORTE	13
GERAL	14
GERAL	15
CIDADE	16



GdiA jornais e informação EIRELI
Rua Jardel Filho, 420
Jardim das Bandeiras
Foz do Iguaçu - Paraná
CEP - 85.864-480
CNPJ - 28.727.946/0001-73



DSDCX INFORMAÇÃO
E COMUNICAÇÃO LTDA
SMARTNEWS
Rua Jardel Filho, 420 - SL 03
Parque Monjolo
Foz do Iguaçu - Paraná
CEP - 85.864-480
CNPJ - 50.682.006/0001-64

Telefone
(45) 3028-2700
Horário comercial

Diretor Geral
Adm. Darley S. Din Carneiro

Editor-Chefe
Robson Meireles
MTB 7425



Assinaturas 99128-5364

comercialgdi@gmail.com
gdi.financieiro@gmail.com
pressoeste.assinaturas@gmail.com
jornalismogdi@gmail.com

FISCALIZAÇÃO

Marinha deflagra Operação Navegue Seguro para prevenir acidentes nos rios e lagos de Foz na temporada de verão

O alvo do trabalho são embarcações em geral, mas com atenção maior àquelas que realizam o transporte de pessoas; fiscalização e orientação integram as ações

Da redação
Reportagem

A Capitania Fluvial do Rio Paraná (CFRP), representante da Marinha do Brasil no Oeste, deflagrou na manhã desta quinta-feira (18) a Operação Navegue Seguro, que intensificará os patrulhamentos nos rios e lagos de Foz do Iguaçu e região nas próximas semanas.

Com o tema: "A segurança da navegação começa com você", a operação seguirá até o dia 11 de março, abrangendo toda a temporada de verão na Costa Oeste. Em paralelo, o Corpo de Bombeiros atuará na orientação e segurança de banhistas nas praias banhadas pelo Lago de Itaipu.

O alvo do trabalho são embarcações em geral, mas com atenção maior àquelas que realizam o transporte de pessoas. Neste contexto, os militares atuarão fiscalizando as condições físicas dos barcos, material de salvatagem (coletes, boias, luzes de navegação e extintores de incêndio), documentação e outros. Haverá ainda uso de etilômetros para coibir a navegação sob efeito de bebidas alcoólicas.

A missão principal é evitar acidentes náuticos que possam resultar em mortes ou feridos graves. Nesta época do ano há um fluxo maior de pessoas e embarcações nos



Foto: CFRP

Com o tema: "A segurança da navegação começa com você", a operação seguirá até o dia 11 de março

rios e lagos da fronteira e, com isso, a chance de ocorrências também cresce, fazendo-se necessária uma atenção maior das autoridades.

"Serão aplicadas nos termos da lei nº 9.537, de 11 de dezembro de 1997 (Lei de Segurança do Tráfego Aquaviário - Lesta), e das normas da autoridade marítima, as Inspeções Navais, com cunho de restringir a navegação de embarcações e condutores que não estejam cumprindo as normas vigentes", explicou a CFRP por meio de nota.

Além das fiscalizações em campo, a Capitania Fluvial também atuará em ações educativas, orientando os condutores e passageiros de embarcações sobre as boas práticas para uma navegação segura.

"Dados da Diretoria de Portos e Costas (DPC) mostram que cerca de 70% dos acidentes de navegação no Brasil envolvem embarcações de esporte e recreio, como lanchas e motos

aquáticas. As Ações de Fiscalização do Tráfego Aquaviário e o esclarecimento das normas de segurança da navegação buscam garantir salvaguarda da vida humana, sem deixar de aplicar

medidas rígidas contra as irregularidades constatadas", enfatizou a CFRP.

No ano passado, a Operação Navegue Seguro resultou na fiscalização de mais de 2 mil embarcações. Mais de

150 notificações foram emitidas e 19 apreensões foram registradas. Dentre as infrações mais comuns a Marinha destaca o excesso de lotação, consumo de bebidas alcoólicas durante a condução em rios e lagos e más condições de navegabilidade.

Ao verificar irregularidades com embarcações, como manobras perigosas, falta de itens de segurança, condutores alcoolizados e problemas com coletes salva-vidas ou na habilitação dos condutores, a CFRP orienta que todo cidadão auxilie na fiscalização do tráfego aquaviário. As denúncias poderão ser feitas pelo endereço eletrônico: cfrp.ouvidoria@marinha.mil.br ou pelos telefones (45) 3523-2332 e (45) 3523-1574.

Prainhas do Oeste

A prainha artificial de Foz, na região do Três Lagoas, está passando por uma revitalização e será oficialmente aberta ao público neste sábado (20). Além do trabalho de zeladoria, está sendo realizada a reposição de areia, medida necessária para restabelecer o espaço à beira d'água, já que, com o tempo, a areia acaba sendo levada naturalmente.

A novidade deste ano é que o espaço contará com internet Wi-Fi aberta, gratuita e acessível a todos os frequentadores. A iniciativa integra o programa Foz na Palma da Mão, o maior projeto de transformação digital já realizado no mu-



Neste sábado (20), será aberta oficialmente a prainha artificial de Foz do Iguaçu, localizada na região do Três Lagoas.

nicipio, levando inclusão tecnológica a um dos pontos mais tradicionais e frequentados da cidade.

Em Santa Terezinha de

Itaipu, o Terminal Turístico Alvorada será aberto hoje (19) para a temporada de verão, com área de camping que funcionará de forma or-

ganizada e segura, permitindo que grupos de amigos e famílias desfrutem de momentos inesquecíveis à beira do Lago de Itaipu.

CRIME AMBIENTAL

PF combate quadrilha que caçava e pescava ilegalmente no Parque Nacional do Iguaçu

Operação Revelação 2 apura atuação profissional de caçadores em área de proteção integral, com uso de armas, barcos e monitoramento

Da redação com PF
Reportagem

A Polícia Federal deflagrou, na manhã desta quinta-feira (18), uma operação para desarticular um grupo suspeito de atuar de forma organizada na caça ilegal e na pesca predatória dentro do Parque Nacional do Iguaçu, uma das mais importantes unidades de conservação do país. A ofensiva, batizada de Operação Revelação 2, é desdobramento de investigações que apontam o uso de logística estruturada para a prática reiterada de crimes ambientais.

Com apoio de servidores do Instituto Chico Mendes de Conservação da Biodiversidade (ICMBio) e da Polícia Militar Ambiental do Paraná, os agentes cumpriram seis mandados de busca e apreensão nos municípios de Capanema e Nova



Armas, munições e apetrechos de caça foram apreendidos

Prata do Iguaçu, no Oeste do Estado. A ação integra um conjunto contínuo de operações voltadas ao enfrentamento de ilícitos ambientais no interior do Parque.

Segundo a investigação, os suspeitos utilizavam embarcações para atravessar o Rio Iguaçu e acessar áreas de mata fechada e restrição integral. No interior da unidade, eram montadas estruturas conhecidas como cevas, saleiros e jiraus, com o objetivo de atrair e abater animais silvestres, entre eles pacas, catetos e veados-mateiros.

Além da caça, o grupo também é investigado por pesca ilegal de espécies ameaçadas de extinção, como o surubim-doi-guaçu, em um território onde qualquer tipo de exploração é proibida por lei. Há ainda indícios de que uma onça tenha sido atingida por disparo de arma de fogo durante a

atuação do grupo dentro do Parque Nacional.

A Polícia Federal aponta que os investigados atuavam de forma profissional, com divisão de tarefas e monitoramento constante das atividades de fiscalização realizadas por agentes ambientais e forças policiais, numa tentativa de evitar flagrantes. Elementos já reunidos, como análise de dados telemáticos e apreensões anteriores de armas e munições, reforçam a suspeita de associação criminosa estruturada.

A operação desta quinta-feira teve como foco a apreensão de armas de fogo, apetrechos de caça e pesca, carcaças de animais e dispositivos eletrônicos capazes de

comprovar a autoria e a materialidade dos crimes. As apurações abrangem delitos como associação criminosa, caça ilegal, pesca proibida, tráfico de armas e munições.

Por decisão judicial, três investigados também passaram a cumprir medidas restritivas de liberdade, com a aplicação de tornozeleiras eletrônicas.

Durante o cumprimento de um dos mandados em Capanema, um dos alvos foi preso em flagrante ao tentar ocultar armas e munições sob o local onde funcionava uma rinha de galos. No imóvel, foram encontrados 31 galos-de-briga, além de esporas de aço utilizadas nas disputas. A prisão foi fundamentada nos crimes de

posse ilegal de armas e munições, previstos no artigo 14 da Lei nº 10.826/2003, e maus-tratos a animais, conforme o artigo 32 da Lei nº 9.605/1998.

Além da prisão em flagrante, a Polícia Militar Ambiental do Paraná aplicou multa administrativa no valor de R\$ 93 mil por maus-tratos à fauna, ampliando a responsabilização dos envolvidos também na esfera administrativa.

A Polícia Federal informou que as investigações seguem em andamento para análise do material apreendido e para identificar possíveis outros envolvidos no esquema criminoso.



Policiais encontraram diversos animais abatidos



Até animais de grande porte mortos foram encontrados na operação



Agentes da Polícia Federal cumpriram mandados de busca com apoio do ICMBio



20 de Dezembro | Dia do Mecânico

Gratidão a quem transforma

ESFORÇO EM CONFIANÇA

ASUPEL®

GRUPO LISTON AUTOPEÇAS

asupel.com.br
45 3026.3600
Av. Juscelino Kubitschek, 4129 - Vila Portes

MAGIA NATALINA

Desfile de Natal leva magia e encanto às ruas de Foz do Iguaçu nesta sexta (19) e sábado (20)

Ação faz parte da programação natalina promovida pela Itaipu Binacional e Itaipu Parquetec

Imprensa Itaipu Binacional
Reportagem

A programação natalina promovida pela Itaipu Binacional e pelo Itaipu Parquetec vai transformar as ruas de Foz do Iguaçu (PR) em um grande palco a céu aberto nesta sexta-feira (19) e sábado (20), com a realização do Desfile de Natal. Carros alegóricos iluminados, personagens mágicos e muita fantasia prometem encantar adultos e crianças.

Na sexta (19), a carreta tem início às 19h, na Vila C, segue em direção às avenidas Tancredo Neves, Silvio Américo Sasdelli, Gramado, João Ricieri Maranhão, Vila A, Avenida Olímpio Rafagnin, BR-277, e termina no Mercado Público Barrageiro. Haverá apresentações em solo em fren-

te à Escola Padre Luigi Salvucci (por volta das 19h), no Mercado Líder da Vila A (19h45) e na Praça Três Lagoas (20h40).

Confira o trajeto completo de sexta-feira no endereço: https://www.google.com/maps/d/uo/0/edit?mid=1FB_WRB_duhAOBdvRv6atbkTNV7t6Wjr4&usp=sharing.

No sábado (20), também por volta das 19h, o desfile parte da Avenida Mário Filho, na região do Portal da Foz, e segue em direção ao Porto Meira, retornando pelo centro da cidade até chegar novamente ao Mercado Público Barrageiro. As apresentações em solo serão no Ginásio de Esportes Morumbi (19h), Praça da Bíblia (19h45) e Avenida Morenitas, logo após o Parque Remador (20h50).

Confira o trajeto completo de sábado no endereço: <https://www.google.com/maps/d/edit?mid=1bXNJ71Q7qAOVrmkU1xjpp6Rl7iwBs&usp=sharing>.

Carreta-palco Energia de Natal

Além dos desfiles, a programação de Natal da Itaipu e do Itaipu Parquetec conta com as últimas apresentações da carreta-palco itinerante Magia do Natal, que percorre Foz do Iguaçu desde o dia 12 de dezembro. As sessões finais acontecem na Praça das Três Bandeiras (quinta, 18), no terreno em frente ao Centro de Convivência Francisco Bubas (sexta, 19), Vila C (sábado, 20) e bairro Morumbi/São Francisco (domingo, 21), sempre a partir das 20h.

O espetáculo acompanha a história do Papai Noel em sua missão para conter o aquecimento global, que ameaça a Lapônia. Durante a narrativa, um dos duendes decide estudar Foz do Iguaçu, região que abriga dois símbolos mundiais da sustentabilidade e da natureza: a Usina de Itaipu, recordista mundial na produção de energia limpa e renovável, e as Cataratas do Iguaçu.

Antes de chegar a Foz, a carreta-palco passou por 11 cidades lindeiras, entre os dias 30 de novembro e 11 de dezembro. O roteiro incluiu Mundo Novo, Guaíra, Pato Bragado, Missal, Entre Rios do Oeste, Diamante do Oeste, Itaipulândia, Santa Helena, Santa Terezinha de Itaipu, São Miguel do Iguaçu e Medianeira.



Foto: Kiko Sierich/Itaipu Parquetec

Ensaio do Desfile de Natal da Itaipu Binacional e Itaipu Parquetec.

Este é o terceiro ano consecutivo das apresentações itinerantes promovidas pela Itaipu e pelo Itaipu Parquetec. Em 2025, a novidade foi a participação do caminhão da Expedição do Conhecimento, que acompanha a carreta-palco pelas cidades lindeiras. Outros dois caminhões permanecem no Gramadão da Vila A e no Mercado Público Barrageiro, com atividades educativas abertas ao público.

A Expedição do Conhecimento no Gramadão da Vila A funciona de 9 de dezembro a 4 de janeiro, das 19h30 às 22h30 nos dias de semana e das 17h às 22h30 aos finais de semana. Não haverá atendi-

mento nos dias 24, 25 e 31 de dezembro e 1º de janeiro. No Mercado Público Barrageiro, as atividades ocorrem diariamente, das 12h às 21h.

Natal da Família no Gramadão

A Itaipu Binacional também promove neste ano o "Natal da Família no Gramadão - Itaipu Mais que Energia", com 30 dias de programação intensa, com várias atrações, todas gratuitas e voltadas para um público de todas as idades. Entre elas, a Casa do Papai Noel, fanfarra, árvore de Natal iluminada, oficinas de arte e shows musicais. A programação está disponível no site www.itaipu.gov.br/natal.

FÉRIAS NO PARQUE

VIVA MOMENTOS INESQUECÍVEIS EM MEIO À NATUREZA

www.cataratasdoiguacu.com.br | @cataratasdoiguacu

NOVAS TRILHAS

NOVAS ATRAÇÕES

EXPERIÊNCIAS EXCLUSIVAS

urbia + CATARATAS IGUAÇU

PARQUE NACIONAL DO IGUAÇU

ICMbio INSTITUTO CHICO MENDES MMA



COLUNA DO PARDAL

Robson Meireles
e Darley Carneiro

✉ pardal.gdia@gmail.com



Correria de fim de ano

A Prefeitura publicou uma sequência de decretos abrindo créditos suplementares milionários às vésperas do encerramento do exercício de 2025. No total, mais de R\$ 23 milhões foram remanejados ou suplementados. Oficialmente, a justificativa é garantir o pagamento da folha de dezembro. Nada ilegal nisso. Ainda assim, o volume e o momento chamam atenção. Fica a dúvida se o planejamento orçamentário subestimou despesas previsíveis ou se a estratégia sempre foi ajustar as contas no apagar das luzes. No papel, tudo regular. Na política, a leitura varia conforme o humor do leitor.

Folha garantida, perguntas também

Os decretos deixam claro que a prioridade foi assegurar salários e encargos de servidores municipais. A administração optou por reforçar dotações de pessoal em diversas secretarias. O argumento técnico é conhecido e previsto em lei. Mesmo assim, sempre que a folha depende de suplementação de última hora, surgem questionamentos sobre previsibilidade fiscal. Não se trata de acusação, apenas de constatação administrativa. Afinal, dezembro não chega de surpresa. Para o servidor, o alívio vem com o pagamento. Para o contribuinte atento, permanece a curiosidade sobre o planejamento ao longo do ano.

Educação mexe no próprio cofre

Na Educação, a suplementação de R\$ 17,6 milhões veio acompanhada da anulação de saldos do Fundeb, tanto do Ensino Fundamental quanto da Educação Infantil. O Diário Oficial afirma que não haverá impacto nos objetivos planejados. Do ponto de vista legal, a manobra é permitida. Do ponto de vista político, é sensível. Fundeb costuma ser terreno delicado, especialmente para sindicatos e conselhos. Nada indica prejuízo imediato a escolas ou CMEIs, mas o tema tradicionalmente rende debate. E debate, como se sabe, é combustível permanente na área educacional.

UBS perde espaço no remanejamento

Na Saúde, o remanejamento orçamentário reduziu mais de R\$ 6 milhões das Unidades Básicas de Saúde. Ao mesmo tempo, outras áreas foram reforçadas. Oficialmente, trata-se de ajuste contábil para pagar folha e encargos. Nenhuma indicação de fechamento de unidades ou corte de serviços aparece no decreto. Ainda assim, UBS é porta de entrada do SUS e sempre sensível ao olhar da população. Mesmo ajustes técnicos podem gerar ruído político, especialmente quando números elevados aparecem no Diário Oficial sem contexto acessível a quem lê fora do gabinete.

SAMU fortalecido

Enquanto a atenção básica perde recursos, o SAMU recebe reforço significativo, assim como a Vigilância Sanitária, que saiu do zero para mais de R\$ 1 milhão em dotação. A justificativa oficial segue sendo a folha de pagamento. Não há qualquer indício de favorecimento indevido. Ainda assim, o contraste entre áreas da Saúde chama atenção. Prioridade administrativa nem sempre coincide com percepção popular. O decreto explica, mas não detalha impactos práticos. Quando o detalhe falta, a especulação aparece, nem sempre com razão, mas quase sempre com barulho.

Tecnologia avança, consumo recua

Outro ponto curioso é o reforço para serviços de tecnologia da informação, custeados com a anulação de verbas de material de consumo, equipamentos e até da Escola de Governo. Oficialmente, tudo dentro da legalidade. A administração priorizou contratos de TI em detrimento de compras físicas e capacitação. Estratégia moderna ou necessidade pontual, depende do ponto de vista. O Diário Oficial não entra nesse mérito. Apenas registra o ajuste. Mas a escolha, como toda escolha administrativa, também é política. E política raramente passa despercebida.

Escola de Governo na dieta

Entre os cortes para viabilizar suplementações aparece a Escola de Governo, com redução em material e equipamentos. Não significa paralisação nem extinção, apenas remanejamento. Ainda assim, o símbolo pesa. Capacitação de servidores costuma ser discurso frequente em gestões públicas. Quando o orçamento encolhe, mesmo que momentaneamente, o contraste aparece. Nada irregular, tudo publicado. Mas o recado subliminar pode ser interpretado de várias formas. No serviço público, símbolos falam quase tanto quanto números.

Muito decreto, pouca explicação

A edição do Diário Oficial é extensa, técnica e repleta de números. Tudo formalmente correto, assinado e fundamentado em lei. Ainda assim, a quantidade de decretos em sequência dificulta a compreensão para o cidadão comum. Falta tradução política do que está no papel. O risco não é jurídico, é comunicacional. Quando a informação não é digerida, vira ruído. E ruído, na política, costuma ser preenchido por versões. O Pardal observa, pausa no fio e segue atento. Afinal, Diário Oficial também fala, mesmo quando só parece cochichar.

Quando o silêncio fala

A edição não traz exonerações nem mudanças no comando de secretarias, autarquias ou fundações. Em tempos normais, seria apenas rotina. No fim do ano, vira sinal. A ausência de trocas pode indicar estabilidade, cautela ou decisões sendo guardadas para outro momento. Oficialmente, nada acontece. Politicamente, o silêncio também comunica. O Diário Oficial registra o que foi decidido. O que ainda não veio, o bastidor tenta adivinhar. E o Pardal, como sempre, segue atento ao próximo voo.

Horário antecipado

A antecipação para as 11 horas desta sexta-feira (19) do ato simbólico da Unidade Jardim Universitário diz mais do que parece. O prédio, usado pela UNILA há mais de uma década, finalmente ganha o carimbo oficial de sede própria, mas o relógio corre porque a agenda presidencial fala mais alto. A universidade se ajusta ao cronograma da Ponte da Integração, símbolo maior do dia. Para a UNILA, o decreto resolve uma pendência histórica.

Respeito

Há temas que passam longe do embate político tradicional e exigem maturidade institucional. A situação do Cemitério Islâmico de Foz do Iguaçu é um deles. Quando o espaço chega ao limite, o debate deixa de ser burocrático e entra no campo do respeito à diversidade religiosa e cultural. A cidade que se orgulha da convivência entre povos precisa responder com planejamento e sensibilidade. Não se trata de privilégio, e sim de garantir um direito básico, o de sepultar seus mortos conforme a própria fé. Gestão pública também se mede nesses detalhes silenciosos. A boa notícia é que o problema foi identificado antes de virar crise. Prefeitura, Procuradoria e concessão estão sentadas à mesa, o que já é meio caminho andado.

Cultura estratégica

O Centre Pompidou Paraná em Foz deixou de ser apenas um projeto cultural e passou a ocupar espaço relevante no tabuleiro político do Estado. Investimento elevado, visibilidade internacional e localização estratégica fazem do museu uma aposta clara de desenvolvimento econômico via cultura e turismo. A audiência pública cumpre o rito legal, mas também funciona como termômetro político. O governo sabe que projetos desse porte precisam nascer com respaldo social para atravessar mandatos e resistir às inevitáveis críticas. Mais de R\$ 250 milhões em investimentos sempre chamam atenção. O discurso oficial aposta no legado, na permanência e no efeito multiplicador do turismo cultural. Faz sentido, desde que a execução seja exemplar. A transparência prometida agora precisará acompanhar cada etapa da obra.

Empreendendo há 50 anos

Cinco décadas de atividade empresarial não se resumem a bons números em planilhas. Elas refletem persistência, visão de cenário e uma relação profunda com a cidade onde se constrói a história. A homenagem da ACIFI às empresas cinquentenárias reforça que Foz do Iguaçu também foi moldada por desafios e conquistas. Retifoz, Transparaguay, Lobato Machado Imobiliária e Idisa Veículos receberam reconhecimento pela trajetória e pela contribuição ao desenvolvimento local. São negócios que cresceram ao longo de meio século, atravessando crises, planos econômicos e transformações de mercado. Em tempos de discursos acelerados sobre desenvolvimento, vale lembrar quem já o pratica há décadas, com silêncio, consistência e resultados concretos.

Silêncio civil

A queda nas mortes e nos casamentos passa quase despercebida, mas diz muito sobre o tempo em que vivemos. Menos casamentos formais, mais arranjos informais, menos óbitos do que no ano anterior. A cidade muda sem alarde. O poder público costuma olhar para obras e anúncios, enquanto a vida real se reorganiza em silêncio. Registro civil é termômetro social e Foz registrou neste ano 5,7 mil nascimentos, superando todo o ano de 2024. Quem ignora esses sinais governa no escuro. Política pública sem leitura demográfica vira chute.

Espelho social

Os dados do IBGE sobre fecundidade escancararam o que muitos fingem não ver. Escolaridade ainda define futuro no Brasil. Quem estudou menos tem mais filhos, quem teve mais acesso escolhe menos. Não é julgamento, é realidade. E política séria começa quando aceita a realidade sem maquiagem. Foz não foge desse espelho. Crescer sem reduzir desigualdade é empurrar o problema para a próxima geração. Estatística não mente, apenas cobra coerência.

Perigo nas estradas

A Operação Rodovida da PRF parece todo fim de ano como um lembrete incômodo. As estatísticas não mudam sozinhas, nem por decreto, nem por discurso. A presença da PRF nas estradas ajuda, mas o resultado final ainda depende daquele velho fator humano que insiste em desafiar a física. Velocidade, álcool e celular seguem competindo com a prudência. A conta chega depois, quase sempre no hospital público. A política pública existe, os números mostram esforço, falta o eleitor perceber que, ao volante, ele também governa o próprio destino.

Saúde

O trânsito virou um concorrente silencioso do SUS. Enquanto se discute fila, leite e orçamento, milhares de atendimentos poderiam simplesmente não existir. Cada freada tardia custa caro, em dinheiro e em vidas. A Secretaria da Saúde faz o alerta correto, prevenir é política pública de alto retorno. Menos acidentes significam mais leitos livres, mais equipes disponíveis e menos famílias devastadas. Não é discurso moral, é matemática pura.

REPARAÇÃO

Itaipu já adquiriu mais de 400 hectares de terras para comunidades indígenas no Oeste do Paraná

Aquisição faz parte do processo de reparação ao povo Guarani. No total, a binacional irá comprar 3 mil hectares

Imprensa de Itaipu Binacional
Reportagem

A Itaipu Binacional já promoveu a compra de mais de 400 hectares de terras para comunidades indígenas Ava Guarani do Oeste do Paraná. A aquisição faz parte de um acordo homologado pelo Supremo Tribunal Federal (STF) e firmado pela empresa com as comunidades, o Ministério Público Federal, Ministério dos Povos Indígenas, Incra, Funai e Conselho Nacional de Justiça, e compreende um investimento total de R\$ 240 milhões para adquirir até 3 mil hectares.

Os mais de 400 hectares já comprados somam um investimento de cerca de R\$ 40 milhões. Esse montante abrange: a compra da Fazenda Brilhante, de 215 hectares, em Terra Roxa, onde foram alocadas três comunidades que juntas têm 68 famílias; da Fazenda Amorim, de 209 hectares, em Missal, para onde serão transferidas 36 famílias que até então ocupam uma área na Faixa de Proteção do Reservatório da Itaipu; e parte do Haras Mantovani, de 18 hectares, em Terra Roxa.

"A compra de terras não é apenas um reconhecimento oficial da Itaipu de que erros foram cometidos em relação ao povo Guarani quando da implantação da usina,



Fotos: Anderson Gibatthe/Itaipu Binacional

Curva Guarani, na área da faixa de proteção do reservatório, atualmente ocupada pelos indígenas.

mas também demonstra o compromisso da empresa com as políticas públicas do governo brasileiro em relação aos povos indígenas", afirmou o diretor-geral brasileiro da Itaipu, Enio Verri.

Segundo o gestor das iniciativas voltadas às comunidades indígenas na Itaipu, Paulo Porto, as áreas listadas acima correspondem àquelas já consolidadas. Outras sete estão em fase final de negociação e deverão ser anunciadas no início de 2026, incluindo os 61 hectares restantes do Haras Mantovani (que têm outra matrícula) e 13 hectares que vão ampliar a área da comunidade do Ocoy, em São Miguel do Iguaçu. "Porém, a atua-

ção da Itaipu não se limita à aquisição. Em cada uma das áreas, serão realizadas benfeitorias como casas, postos de saúde, estradas, saneamento, entre outras", afirmou Porto.

Outro aspecto importante é a valorização cultural. Por meio de convênios com as associações de pais e mestres das escolas indígenas e do projeto Opaná - Chão Indígena, a Itaipu e parceiros desenvolvem uma série de ações que buscam fortalecer a cultura, o idioma e o modo de vida dos Ava Guarani, além da promoção de assistência técnica em agroecologia e de educação antirracista. Em parceria com a Fundação Luterana de Diaconia (FLD) e o Centro de Apoio e Promoção da Agroecologia (Capa), o projeto Opaná beneficia cerca de mil famílias indígenas.

Processo de compra

O processo de compra de terras empodera e valoriza a atuação dos próprios indígenas. Juntamente com a Funai, eles elegem a área e participam das negociações. As condições para fechar o negócio são definidas nas ses-

sões judiciais de mediação, das quais participam representantes da Secretaria do Patrimônio da União, do MPI, do MPF, da Funai e do Incra, após a realização de avaliação oficial dos imóveis.

A Itaipu apenas deposita judicialmente o valor acordado à vista para a aquisição. "A participação desses órgãos e instituições garante a transparência em todo o processo de compra e de aquisição pela Itaipu. E sempre a palavra final cabe aos indígenas", completou Porto.

Com a reparação histórica, ações estruturantes e valorização da cultura Ava Guarani, a Itaipu contribui com algumas das metas do Objetivo de Desenvolvimento Sustentável (ODS) 18, uma proposta brasileira para a Agenda 2030 da ONU, com foco na promoção da igualdade étnico-racial, combate ao racismo e à discriminação contra os indígenas e afrodescendentes. Entre as principais metas atendidas pela Itaipu nesse ODS estão as relacionadas à reparação, habitação, saúde, educação, e valorização do território.



Artigo de OPINIÃO

*Por Mohamad Barakat

Lula, Foz do Iguaçu e o futuro do Mercosul: liderança que constrói pontes

Foz do Iguaçu vive dias que já pertencem à história. A visita do presidente Luiz Inácio Lula da Silva à Tríplice Fronteira, para a inauguração da Ponte da Integração Brasil-Paraguai e para a participação na Cúpula do Mercosul, ultrapassa a agenda oficial e assume dimensão simbólica. Não se trata apenas de diplomacia ou de uma obra de engenharia, mas da reafirmação de um projeto político que aposta na integração regional como caminho para o desenvolvimento, a justiça social e a paz entre os povos.

A Ponte da Integração, que será inaugurada no dia 19, materializa essa visão. Ao ligar Foz do Iguaçu a Presidente Franco, no Paraguai, a obra amplia o comércio, fortalece a logística regional e reduz gargalos históricos. Mais do que concreto e aço, representa um Brasil que lidera pelo diálogo e pela cooperação, com gestos concretos capazes de melhorar a vida de milhões de pessoas que vivem e circulam na Tríplice Fronteira.

No dia 20, ao participar da Cúpula do Mercosul, Lula recoloca o Brasil no centro das decisões estratégicas da América do Sul. Em um mundo marcado por conflitos e protecionismos, o presidente aposta na integração como resposta política e econômica. Sua trajetória, marcada pela defesa dos mais pobres, pelo multilateralismo e pela busca de consensos, aproxima-o de líderes universais como Nelson Mandela e Mahatma Gandhi. Assim como eles, Lula transformou a experiência da exclusão em compromisso público com a igualdade, a dignidade e a fraternidade entre os povos.

É nesse cenário que ganha força a proposta de transformar Foz do Iguaçu na sede permanente do Parlamento do Mercosul, ideia que defendo há muitos anos. Desde que minha família chegou à cidade, na década de 1950, ficou evidente a importância geográfica, econômica e cultural dessa região.

Foz reúne atributos únicos. Está na confluência de Brasil, Paraguai e Argentina, abriga a Itaipu Binacional, símbolo mundial de cooperação energética, guarda o Parque Nacional do Iguaçu e as Cataratas, patrimônio natural da humanidade, e é casa da Unila, criada em 2010 por Lula como uma verdadeira fábrica de conhecimento e integração latino-americana. Seu campus é o último projeto de Oscar Niemeyer. Somam-se a isso obras estruturantes e projetos culturais de alcance internacional, como o futuro Museu Pompidou.

Mais de um milhão de pessoas, de mais de 80 nacionalidades, vivem na Tríplice Fronteira. Poucos lugares no mundo expressam com tanta clareza a diversidade, o diálogo cultural e a convivência entre povos. Fazer de Foz a sede do Parlamento do Mercosul seria reconhecer essa vocação histórica e fortalecer o bloco com um símbolo vivo da integração.

*Mohamad Barakat, cidadão iguaçuense, empresário e ex-vereador.



Área adquirida pela Itaipu em Missal

Foz do Iguaçu como cenário de documentários para o mundo todo

A ação, coordenada pelo VisitIguassu, reforçou o posicionamento de Foz do Iguaçu como destino estratégico para produções audiovisuais internacionais

Al VisitIguassu Reportagem
VisitIguassu Fotografias

Entre os dias 12 e 14 de dezembro, o Destino Iguaçu, com atuação direta de Itaipu Binacional e coordenação do VisitIguassu, através da Gestão Integrada do Turismo, recebeu uma presstrip organizada pela Grifa Filmes, com produtores internacionais de audiovisual. A visita, que proporcionou o primeiro contato de 27 produtores de diversos países, com Foz do Iguaçu, foi envolta de surpresas significativas e uma programação repleta de cultura e conhecimento sobre um Destino que pode ser cenário de muitos documentários.

A oportunidade surgiu como uma atividade complementar, para algumas das melhores produtoras selecionadas, que estavam no World Congress of Science and Factual Producers, que aconteceu no Rio de Janeiro na primeira semana de dezembro, pela primeira vez na América Latina.

Na presstrip em Foz do Iguaçu, 20 produtoras estavam representadas, entre elas National Geographic, Walt Disney Company, Elviento Estudio, BW Production, HHMI Tangled Bank Studios, PBS NATURE, WNET, Yap Films, S4C, Documentary Campus, Wall To Wall, Curiosity Films, Lion TV, Trace Elements Media, France Télévision, Beetz Brothers, Terranoa, SidewaysFilm, Gedeon Media Group, Alfred P. Sloan Foundation e Grifa Filmes.

Locais como Itaipu Binacional, Mercado Público Barreiro, Yup Star Foz, Marco das Três Fronteiras, Parque

das Aves, AquaFoz, Macuco Safari, Cataratas do Iguaçu e Casa do Chef, fizeram parte do roteiro que apresentou Foz do Iguaçu de uma forma rica, valorizando a história, a cultura a gastronomia e a atratividade da região, maximizando o tempo dos convidados na cidade. A expectativa é que a visita traga desperte o interesse dos convidados para futuras produções audiovisuais.

Alcides Moreno, da Grifa Filmes fala sobre a ação: "No dia 2 de dezembro de 2024, em reunião na sede da Itaipu, em Brasília, surgiu a ideia de levar uma delegação internacional a Foz do Iguaçu após o World Congress of Science and Factual Producers, com o objetivo de impactar decisionmakers e mostrar o potencial do Brasil para grandes produções audiovisuais. Em Foz do Iguaçu, com o apoio da Itaipu e do VisitIguassu, a experiência superou as expectativas. A organização, os guias e o destino foram amplamente elogiados, e projetos como o Onças, Chefs Tales e as Cataratas despertaram grande interesse de produtoras internacionais. Seguimos confiantes de que essa iniciativa plantou sementes que renderão excelentes frutos para o Destino Iguaçu."

Aline Teigão, da Itaipu comentou sobre a ação: "A ação é importantíssima para o destino, pois reunimos in loco grandes decisionmakers e produtores de conteúdo de vários países, o que pode se desdobrar em produções internacionais voltadas à natureza, inovação e tecnologia, tendo nosso destino como protagonista. Temos muito potencial para gerar conteúdo de qualidade para TVs e plataformas de streaming do mundo todo. O planejamento e organização do Visit foi fundamental para a ação, especialmente na curadoria do roteiro, que foi impecável."

Jaime Mendes, presidente do VisitIguassu, fala sobre a importância de ações como esta: "Essa ação mostra, na prática, como o trabalho integrado fortalece o Destino Iguaçu. Receber produtores internacionais de audiovisual, muitos deles de alguns dos maiores canais e estúdios do mundo, é uma oportunidade estratégica de posicionar Foz do Iguaçu como cenário e conteúdo para produções que alcançam milhões de pessoas globalmente. Mais do que apresentar nossos atrativos, mostramos a diversidade cultural, a infraestrutura e o potencial narrativo da região, criando conexões que podem se transformar em documentários, séries e projetos que levam a imagem do Destino Iguaçu para diferentes públicos e mercados ao redor do mundo."

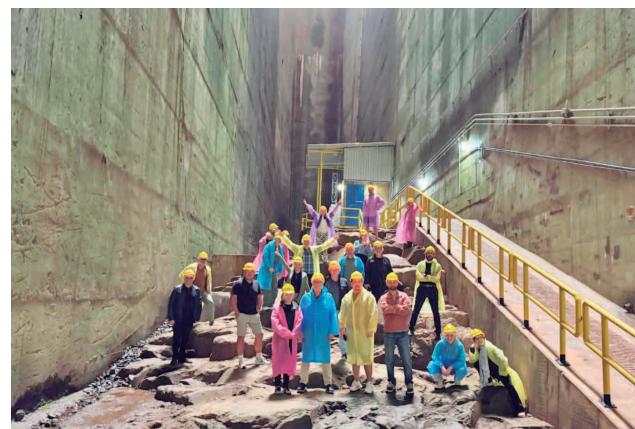

Menos compras online. Mais presentes ao vivo.



COM R\$750 em compras, ganhe 1 CONJUNTO PARA SOBREMESA. MODELO ESTRELADO OU ESMERALDA. De 01/12/25 a 20/12/25, ou enquanto durar o estoque. Limitado a 1 kit por CPF/Cliente.



A CADA R\$200 em compras = 1 número da sorte para concorrer a um

JEEP COMPASS SPORT De 01/12/25 a 18/01/26. Sorteio em 21/01/26. Cupons em dobro pelo

Jeep | FIPAL

NATAL

TÁON

SHOPPING catuai

PALLADIUM NA REAL, A VIDA PODE SER MAIS

CULTURA

CMPC entrega propostas à Câmara e reforça compromisso com a cultura de Foz do Iguaçu

Da assessoria
Reportagem

Divulgação
Fotografia

Uma comissão do Conselho Municipal de Políticas Culturais (CMPC) esteve na Câmara de Vereadores nesta semana para entregar um documento com sugestões e pedidos importantes para fortalecer a cultura na cidade. A ação busca garantir que os recursos públicos sejam usados de forma correta e transparente.

Os conselheiros foram recebidos pelos vereadores Balbinot, Cabo Cassol, Bosco Foz, Sidnei Prestes, Valenti na Rocha Virgínio, Yasmin Hachem, Dr. Ranieri e Adnan Abdallah El Sayed. Pelo CMPC, participaram André Crevi, Diego Carvalho, Lary Acosta e Rubens Paulo Santos, além de Makson Rangel, representando a Unila e Sociedade.

Principais pontos do documento

A carta entregue aos vereadores traz alguns pontos considerados fundamentais para promover a cultura em Foz Iguaçu, entre eles:

- Garantir fiscalização do uso dos R\$ 22 milhões destinados à Cultura em 2026, maior investimento da história do setor.
- Rever a redução do Fundo Municipal de Cultura, que caiu de R\$ 900 mil para R\$ 500 mil.
- Manter e ampliar o programa "Foz Fazendo Arte",

valorizando os(as) arte-educadores(as).

■ Garantir orçamento para manter e melhorar os espaços culturais, como as estações Vila C, Ana Teigão e Haroldo Alva-renga.

■ Realizar concursos públicos e reforçar a equipe técnica da Fundação Cultural.

■ Garantir participação do CMPC nas discussões do PPA, LDO e LOA, com transparência e controle social.

O Conselho também alertou para o atraso no lançamento do Edital do Fundo Municipal de Cultura, previsto na Lei nº 5.438/2024, essencial para apoiar projetos culturais na cidade.

Diálogo aberto

Os vereadores mostraram preocupação com a situação e destacaram a importância do CMPC como parceiro na fiscalização e construção das políticas culturais. O vereador Bosco Foz se comprometeu a levar o documento ao prefeito para abrir um canal de diálogo entre

Conselho, Prefeitura, Câmara e Fundação Cultural.

O objetivo é criar uma política cultural integrada, com participação da sociedade e dos agentes públicos, garantindo que as decisões sejam feitas de forma transparente e com foco no fortalecimento da cultura local.



Ação busca garantir que os recursos públicos sejam usados de forma correta e transparente

Zeppelin Old Bar tem edição especial de Natal da Rádio Sala

A Rádio Sala retorna ao Zeppelin Old Bar com a Edição Especial de Natal, marcada para a noite do dia 24 de dezembro, a partir das 23h59, logo após a ceia. O evento propõe mais um encontro simbólico, reunindo música, identidade e celebração em um dos momentos mais aguardados do calendário cultural alternativo da cidade.

Nesta edição, a festa será organizada em dois ambientes, oferecendo experiências distintas ao público. A pista principal aposta em uma atmosfera intensa, com ritmo acelerado e energia contínua. Já o espaço lounge apresenta uma proposta mais descontraída, guiada por grooves envolventes. As duas pistas se complementam, permitindo diferentes formas de vivenciar a noite.

O clima natalino será apresentado dentro da estética própria da Rádio Sala, com som potente, iluminação intimista e a presença de nomes que movimentam a cena cultural local. A proposta reforça o evento como um espaço de reencontro, troca e encerramento de ciclos, características que consolidaram o projeto ao longo dos anos.

A curadoria musical reúne artistas já reconhecidos e novos talentos, compondo uma programação diversa. Estão confirmados Thi & Grobsz, Bender.dj & Luccas Garcia, Mlink & Produtor Mac, além de Special Guest, RESS, Ledes Matheus e Guiiiiguiiii, responsáveis pela condução sonora da noite.

Nos visuais, a ambientação ficará a cargo do VJ Felixx, que assina as projeções e elementos imersivos, ampliando a experiência sensorial do público durante toda a programação.

Mais do que uma festa, a Edição Especial de Natal da Rádio Sala se consolida como um momento de celebração coletiva, marcado por intenção artística e pela vivência compartilhada que define a identidade do projeto.

Evento: Rádio Sala - Edição Especial de Natal

Data: 24 de dezembro de 2025

Horário: 23h59

Local: Zeppelin Old Bar

Endereço: Rua Major Raul de Matos, 222

Informações: (45) 99125-1804





Show de PRÊMIOS
ACIFI + SICOOB
2025

Sorteio de milhares de prêmios e um **CARRO 0KM.**
Participe!

PRÊMIOS SEMANAIS
cadastre seu cupom até 07/01/26

CONHEÇA ALGUNS GANHADORES!

 Irene Graciano da Silva Panorama	 Thiago Figueredo Caetano Supermercado Consalter	 Maria Eliza Pires Nasser Brandão Supermercados	 Anderson José Dias dos Santos CellShop Dutyfree
 Vanderlei de Melo Urbano Norte	 Noé José dos Santos Supermercado Consalter	 Fabricia Aquino Pedrozo Paris Duty Free	 Diece Carmen Alves Soares Supermercado Polaco

Consulte o regulamento e veja as empresas participantes em promoacifi.com.br

Realização:



Patrocínio:









Consulte o período da promoção, lojas participantes, regulamento completo e Certificado de Autorização SPA/ME no site promoacifi.com.br

ECONOMIA

Sicoob reforça cartões internacionais com mais benefícios e facilidade nas compras

A cooperativa financeira assegura um dos programas de pontos mais vantajosos e competitivos do mercado

Al Sicoob
Reportagem

O Sicoob, a marca cooperativa mais valiosa do Brasil, amplia os cartões internacionais com benefícios de um dos programas de pontos mais competitivos do mercado para uso no exterior. São diversas opções nas bandeiras Mastercard e Visa.

Com IOF de apenas 3,5%, como determina norma federal, e sem cobrança de spread nas operações internacionais, os cartões do Sicoob se destacam pela economia e transparência nas compras fora do país. As opções são para atender a diferentes perfis de uso: Puro Débito, Clássico, Gold, VOOZ, Platinum, Black, Infinite, Black Merit, Infinite Merit e Zenith.

A anuidade é variável conforme a cooperativa, e os clientes podem conquistar isenção total por meio do programa Comprou, Zerou, que elimina a cobrança de acordo com o volume mensal de gastos. Entre os diferenciais está o Programa de Pontos Coopera, que oferece até quatro pontos por dólar gasto, um dos maiores retornos do mercado.



Sicoob reforça cartões internacionais com mais benefícios e facilidade nas compras -

O acúmulo de pontos varia conforme a categoria do cartão:

- Clássico: US\$ 1 = 1 ponto;
- Gold: US\$ 1 = 1,2 ponto;
- Platinum: US\$ 1 = 1,5 ponto;
- Black e Infinite: US\$ 1 = 2,2 pontos;
- Black Merit e Infinite Merit: US\$ 1 = 2,5 pontos;
- Zenith: US\$ 1 = 4 pontos.

Os cartões do Sicoob oferecem praticidade e segurança. Pelo App Sicoob, é possível acompanhar gastos, consultar limites e gerar versões digitais do cartão. O cooperado conta ainda com o Cartão Digital, compatível com Apple Pay, Samsung Pay e Google Pay, e com o Cartão Virtual, ideal para compras onli-

ne únicas ou recorrentes.

"Oferecemos uma alternativa competitiva e transparente para quem busca conveniência, economia e vantagens reais no uso diário de cartões", ressalta o diretor de Negócios do Sicoob Três Fronteiras, Giovani Andre Dickel. "E com o diferencial do nosso atendimento, com equipes sempre prontas para auxiliar o cooperado", conclui.

Seja cooperado

O Sicoob disponibiliza todos os serviços financeiros oferecidos pelos bancos tradicionais, só que com inúmeras vantagens. A primeira é que, por não visar a lucro, todo o recurso movimentado fica na própria comunidade, gerando desenvolvimento e novas oportunidades.

Além disso, a cooperativa faz duas entregas de recursos diretamente na conta dos associados,

em dezembro, referente ao rendimento da cota social, e nos primeiros meses do ano, quando compartilha as sobras. E mais: todos os serviços têm taxas mais acessíveis, como financiamentos de casa, carro e viagem; empréstimo; seguro de vida e de bens; e previdência. E o consórcio Sicoob contempla mais, a um custo menor.

Participe da transformação pelo cooperativismo financeiro. Abra sua conta: <https://www.sicoob.com.br/web/sicoob/associacaodigital>.

Sicoob sempre perto

O Sicoob tem mais de 9,3 milhões de cooperados e está presente em todos os estados brasileiros e no Distrito Federal. Oferece serviços de conta-corrente, crédito, investimento, cartões, previdência, consórcio, seguro, cobrança bancária, aquisição de meios eletrônicos de pagamento, entre outras soluções financeiras.

Ocupa a primeira colocação entre as instituições financeiras com maior número de agências no Brasil, com mais de 4,6 mil pontos de atendimento, e, em mais de 400 municípios, é a única instituição financeira presente. Acesse www.sicoob.com.br para mais informações.

Acompanhe: @sicoobtresfronteiras (<https://www.instagram.com/sicoobtresfronteiras/>).

BEL. ATALIBA AYRES DE AGUIRRA, Agente Delegado do Serviço de Registro de Imóveis, 1º Ofício da Comarca de Foz do Iguaçu, Estado do Paraná, na forma da lei, etc...

Faz saber que, atendendo ao que lhe foi requerido pela CAIXA ECONÔMICA FEDERAL - CEF, Instituição financeira sob a forma de empresa pública, com sede em Brasília - DF, inscrita no CNPJ/MF sob nº 00.360.305/0001-04, credora fiduciária do Contrato por Instrumento Particular de Mútuo para Obras e Alienação Fiduciária em Garantia, Carta de Crédito com Recursos do SBPE, no âmbito do Sistema Financeiro de Habitação - SFH, assinado entre as partes nesta Cidade, em data de 22 de agosto de 2014, contrato este registrado neste Ofício sob nºs. 03 da matrícula nº 76.736, do Livro nº 02, nos termos da Lei nº 9.514, de 20/11/97, Art. 26 e parágrafos, FICA INTIMADO A COMPARECER neste Serviço de Registro de Imóveis, sito a Rua Antonio Raposo, nº 368, centro, afim de efetuar os pagamentos das prestações vencidas e as que se vencerem até a data do pagamento, os juros convencionais, as penalidades e os demais encargos contratuais, os encargos legais, inclusive tributos, as contribuições condominiais imputáveis ao imóvel, além das despesas de cobrança e de intimação, o Sr. (a) OSVALDO COELHO, aposentado, com inscrição no CPF/MF sob nº 336.263.759-00 e Documento de Identificação sob nº 1.472.141-0-SSP-PR, casado em 23/12/1978, sob o regime de comunhão parcial de bens, com ELZIRA MACIEL BORBA COELHO, proprietária de estabelecimento de prestação de serviços, com inscrição no CPF/MF sob nº 768.507.659-49 e Documento de Identificação sob nº 3.167.426-3-SSP-PR, ambos brasileiros, residentes e domiciliados à Rua Poços de Caldas, nº 380, Lancaster, nesta cidade, prestações estas, referente ao imóvel Quadrante 06, Quadricula 6, Setor 25, Quadra 36, Lote nº 0455, situado no CONDOMÍNIO HORIZONTAL ARCO DE PARIS, nesta cidade, com a área de 480,00m².

A falta de pagamento no prazo de 15 (quinze) dias a contar da última publicação deste Edital, consolidará a propriedade do imóvel, em nome do credor fiduciário.

E, para que chegue ao conhecimento de todos os interessados, mandei publicar o presente. Dado e passado nesta Cidade e Comarca de Foz do Iguaçu, Estado do Paraná, - PR, aos 16 de dezembro de 2025. Eu, Ataliba Ayres de Aguirra, Oficial do Cartório do Registro de Imóveis, 1º Ofício, conferi, subscrevo e assino.

ATALIBA AYRES DE AGUIRRA
Oficial

CARTÓRIO DO REGISTRO DE IMÓVEIS
1º Ofício
Dr. Ataliba Ayres de Aguirra - OFICIAL
ESCREVENTES
José Teixeira
Marcos Luis Galeazzi
Edoardo Vieira de Aguirra
Daniela Vieira de Aguirra
Sandro Marcos Alves Brusnicki
Foz do Iguaçu Paraná

Prenotação nº 211.818

Horóscopo GDia

Com a Lua Nova em Sagitário e o Sol também em Sagitário, o dia favorece expansão, otimismo e novos começos. Vênus traz charme e prazer às relações, enquanto Marte em Capricórnio dá disciplina para transformar sonhos em planos concretos. Mercúrio em Sagitário inspira diálogos francos e aprendizados. É tempo de plantar intenções ousadas para 2026, com fé e coragem. O céu pede abertura para aventuras interiores e exteriores, viagens e descobertas. Aproveite para alinhar coração e mente em direção ao crescimento pessoal.



Áries

A energia do dia favorece iniciativas ousadas e clareza nos projetos. No amor, seja espontâneo e valorize o diálogo. Evite decisões impulsivas em finanças, respire antes de reagir. O trabalho ganha força com disciplina e criatividade. Cuide da saúde com exercícios moderados e descanso. A coragem abre caminhos onde o medo fecha portas. Número da sorte: 7.



Touro

O céu traz estabilidade e foco para resolver pendências. No amor, paciência fortalece vínculos. No trabalho, use sua determinação para concluir tarefas importantes. Evite teimosia em discussões, pratique flexibilidade. Cuide da alimentação e evite excessos. Persistência constrói resultados duradouros. Número da sorte: 4.



Gêmeos

A comunicação flui com leveza, favorecendo acordos e novas ideias. No amor, diálogos sinceros aproximam. No trabalho, criatividade abre portas para projetos inovadores. Evite dispersão, mantenha foco. Cuide do sono e da mente com pausas. Palavras têm poder para transformar realidades. Número da sorte: 9.



Câncer

O dia pede acolhimento e equilíbrio emocional. No amor, demonstre afeto e confiança. No trabalho, sensibilidade ajuda a lidar com colegas. Evite preocupações excessivas, confie no processo. Cuide da saúde emocional com meditação. A calma é a chave para a clareza. Número da sorte: 11.



Leão

A energia favorece liderança e brilho pessoal. No amor, seja generoso e aberto. No trabalho, criatividade e disciplina trazem reconhecimento. Evite orgulho em discussões, pratique humildade. Cuide da vitalidade com atividades físicas. Brilhe sem medo, o mundo precisa da sua luz. Número da sorte: 5.



Virgem

O dia pede organização e atenção aos detalhes. No amor, paciência fortalece vínculos. No trabalho, disciplina garante bons resultados. Evite críticas excessivas, pratique empatia. Cuide da saúde com rotina equilibrada. A ordem externa reflete a paz interna. Número da sorte: 8.



Libra

O céu favorece harmonia e acordos. No amor, equilíbrio e diálogo fortalecem relações. No trabalho, cooperação traz bons frutos. Evite indecisão, confie em sua intuição. Cuide da saúde com atividades relaxantes. A harmonia é o caminho para a felicidade. Número da sorte: 6.



Escorpião

A energia favorece transformações e decisões conscientes. No amor, intensidade fortalece vínculos. No trabalho, foco e estratégia trazem conquistas. Evite ciúmes e desconfianças. Cuide da saúde com práticas de autocuidado. Renovar-se é a chave para evoluir. Número da sorte: 3.



Sagitário

Com a Lua Nova em seu signo, o dia favorece novos começos. No amor, otimismo aproxima. No trabalho, ousadia abre portas. Evite exageros e imprudências. Cuide da saúde com atividades ao ar livre. Sonhar alto é o primeiro passo para realizar. Número da sorte: 12.



Capricórnio

A disciplina de Marte favorece conquistas sólidas. No amor, paciência fortalece vínculos. No trabalho, foco e determinação trazem resultados. Evite rigidez excessiva, pratique flexibilidade. Cuide da saúde com pausas e lazer. O esforço constante constrói o futuro. Número da sorte: 10.



Aquário

O dia favorece inovação e ideias originais. No amor, diálogo sincero aproxima. No trabalho, criatividade abre caminhos. Evite rebeldia sem propósito, pratique equilíbrio. Cuide da saúde mental com atividades criativas. A liberdade é a semente da inovação. Número da sorte: 2.



Peixes

A energia favorece intuição e sensibilidade. No amor, afeto e confiança fortalecem vínculos. No trabalho, criatividade e empatia trazem bons resultados. Evite ilusões, mantenha os pés no chão. Cuide da saúde emocional com espiritualidade. A intuição guia para além da razão. Número da sorte: 1.

INCLUSÃO SOCIAL

UNILA inicia inclusão de pessoas privadas de liberdade no canteiro do Campus Arandu

Parceria com a Polícia Penal do Paraná insere custodiados em frentes de trabalho da construção civil

Da redação com Unila
Reportagem

O canteiro de obras do Campus Arandu, novo complexo da Universidade Federal da Integração Latino-Americana (UNILA), iniciou nesta semana uma ação de inclusão social ao integrar pessoas privadas de liberdade à equipe responsável pela conclusão do projeto. Ao todo, 12 custodiados passaram a atuar oficialmente na obra, em uma iniciativa articulada com a Polícia Penal do Estado do Paraná (PPPR).

A ação faz parte do modelo de execução adotado pelo Escritório das Nações Unidas de Serviços para Projetos (UNOPS), organismo da ONU especializado em infraestrutura, responsável pela gestão do empreendimento. A execução das obras é realizada pelo Consórcio MPD e Ankara UNILA, que estabeleceu parceria direta com a Polícia Penal para viabilizar a participação dos custodiados.

Segundo a representante de Recursos Humanos da MPD, Renata Alencar, o progra-

ma beneficia tanto os trabalhadores quanto o setor da construção civil. "É um caminho de mão dupla, onde nós ajudamos na ressocialização e, ao mesmo tempo, somos ajudados, uma vez que a construção civil tem o desafio constante de buscar mão de obra qualificada". A meta do consórcio é ampliar gradualmente o número de pessoas privadas de liberdade no canteiro até alcançar cerca de 120 trabalhadores.

A iniciativa atende à recomendação do UNOPS de que pelo menos 15% da força de trabalho contratada seja composta por grupos prioritários. Nesse percentual estão incluídos perfis como mulheres, pessoas trans, jovens de até 24 anos em seu primeiro emprego, migrantes e refugiados, pessoas com deficiência e pessoas egressas ou em cumprimento de pena no sistema penal. Atualmente, cerca de 10% dos trabalhadores da obra pertencem a esses grupos.

Nesta primeira etapa, os 12 custodiados atuarão em diferentes frentes, como car-



Custodiados passam a integrar o canteiro de obras do Campus Arandu em iniciativa de ressocialização

pintaria, topografia e apoio administrativo. Para o gerente de projetos do UNOPS, Rafael Esposel, a iniciativa traduz a missão da organização em promover desenvolvimento com impacto social. "Para o UNOPS, a infraestrutura deve ser um vetor de desenvolvimento inclusivo. Ao estabelecermos metas de diversidade nas contratações, reafirmamos que o sucesso de um projeto não se mede apenas

pela obra física entregue, mas pelo legado humano e pelo impacto positivo gerado na vida das pessoas e na comunidade local".

Antes de iniciarem as atividades, os trabalhadores passaram por capacitações voltadas à integração no ambiente de obra, com orientações sobre rotinas, normas de segurança e uso correto de equipamentos. O programa garante transporte, alimentação,

acompanhamento técnico especializado e fornecimento obrigatório de equipamentos de proteção individual, assegurando condições dignas e seguras de trabalho.

A inclusão dos custodiados também está alinhada ao compromisso das instituições envolvidas com os Objetivos de Desenvolvimento Sustentável (ODS), ao promover o acesso ao mercado de trabalho para públicos histórica-

mente marginalizados como estratégia de fortalecimento da cidadania.

Para a Polícia Penal do Paraná, o trabalho é apontado como uma das principais ferramentas de redução da reincidência criminal. O diretor da Penitenciária Estadual de Foz do Iguaçu III (PEF III-UP), Stênio Couto do Nascimento, destaca a importância da iniciativa. "Se tratarmos o cumprimento da pena apenas como isolamento, corremos o risco de devolver à sociedade uma pessoa pior do que entrou. Nossa missão é a reinserção, e oportunidades como esta oferecem a dignidade de escolher um novo caminho".

Já o coordenador regional da Polícia Penal do Paraná, Cássio Rodrigo Pompeo, avalia que a presença dos custodiados no canteiro contribui para romper estigmas. "Muitas vezes, a sociedade só enxerga a torneleira eletrônica e esquece o ser humano que busca uma nova chance. Parcerias como esta derrubam barreiras e preconceitos antigos. A empolgação deles em trabalhar é visível", conclui.

Foto: Divulgação/UNILA



Concerto integrou a programação natalina da paróquia e emocionou o público com um repertório que uniu música, espiritualidade e evangelização

Em uníssono de fé, Coral da Itaipu celebra o Natal na Matriz São João Batista

A Matriz São João Batista foi tomada por um clima especial de música, emoção e fé nesta quarta-feira, 17, com o Concerto de Natal do Coral da Itaipu Binacional. A apresentação, com entrada gratuita, integrou a programação natalina da paróquia e tocou profundamente os corações do público presente.

Formado por coralistas brasileiros e paraguaios, o Coral da Itaipu encantou os fiéis com um repertório cuidadosamente preparado, reunindo canções sacras, populares e natalinas. Interpretadas em português, espanhol e latim, as músicas ganharam ainda mais beleza com arranjos

especiais e instrumentação diferenciada. A música cumpriu seu papel de evangelização, elevando os corações e unindo vozes e fiéis em um verdadeiro uníssono coral, no qual cada canto se transformou em anúncio da Boa-Nova.

O público foi conduzido por um percurso musical que incluiu Deo dicamus gratias, Dependente de nós e O mundo é tão bom, além dos cantos litúrgicos Kyrie, Glória, Sanctus e Agnus Dei. O repertório natalino emocionou com Estrela de Natal, Adeste Fideles e Feliz Natal pra Todos, celebrando o verdadeiro sentido do Natal.

Para o padre Wilian Paiva, a apre-

sentação foi motivo de grande alegria, "especialmente neste tempo do Advento, quando a Igreja se prepara para celebrar o Natal de Nosso Senhor Jesus Cristo". Segundo ele, momentos como esse ajudam os fiéis a entrar no clima espiritual próprio desse tempo santo, favorecendo a oração e a preparação interior para o nascimento do Salvador.

A regente do Coral da Itaipu, Valquíria Pommé, reforçou a importância de iniciativas que unem fé, cultura e fraternidade. Foi uma noite marcada pela beleza, pela oração e pela alegria de celebrar o nascimento do Menino Jesus. (Da assessoria)

CONECTIVIDADE

Pontos de reciclagem em Foz são alvos de operação estadual de combate ao furto e receptação de fios

A ação teve caráter preventivo, sem cumprimento de mandados; flagrante por tráfico foi registrado durante a fiscalização

Da redação
Reportagem

Pontos de compra e venda de materiais recicláveis em Foz do Iguaçu foram alvos da Operação Conectividade, executada na quinta-feira (17) em 29 municípios do Paraná, com o objetivo de desarticular o furto e a receptação de fios de cobre e alumínio, que causa diversos prejuízos ao patrimônio e a população em geral.

A ação mobilizou mais de 1,5 mil agentes das polícias Militar e Civil, que fiscalizaram 389 locais. Na fronteira, seis estabelecimentos foram vistoriados. Os espaços foram identificados em um mapeamento prévio, realizado pela Secretaria de Segurança Pública.

"Nesta operação não foram cumpridas ordens de busca e apreensão. A ação teve o intuito primordial de fiscalizar, orientar e prevenir crimes", explicou o delegado da Polícia Civil em Foz, Geraldo Evangelista, que acompanhou os trabalhos.



O Paraná conta com a Lei Estadual 22.754, que responsabiliza empresas de reciclagem por receptação de produtos de cabo de telefonia de forma ilícita

Em um dos locais vistoriados, na Rua Belo Horizonte, equipes da Rocam prenderam um homem em flagrante pelo crime de tráfico de drogas. Tablets de maconha e uma balança foram apreendidos na residência dele.

De acordo com o Centro de Operações Integradas de Segurança Pública (COISP), a partir de 2026, as forças de segurança e a receita estadual seguirão com ações de fiscalização de forma permanente que terão

como base um calendário fixo.

"A Operação Conectividade surgiu por meio de um esforço da iniciativa privada, que envolve as empresas de telecomunicações do estado Paraná com as forças de segurança pública e a Receita Estadual. A partir do diálogo constante sobre essa problemática, desencadeamos operações para diminuir roubos, furtos e receptação de cabos", disse o chefe do COISP, coronel Sérgio Augusto Ramos.

À saber, o Paraná conta com a Lei Estadual 22.754, que responsabiliza empresas de reciclagem que forem flagradas praticando a receptação de produtos de cabo de telefonia de forma ilícita. Em casos como este, o negócio tem a sua situação fiscal junto à receita estadual bloqueada. Esta é uma ação direta que visa ampliar o controle referente à comprovação da devida procedência do material comercializado. (Foto: Sesp)

Polícia Federal incinera 8,3 toneladas de drogas apreendidas na fronteira

Um grande volume de entorpecentes foi destruído na manhã de quarta-feira (16) em uma operação conduzida pela Polícia Federal em Foz. Ao todo, foram queimados 8,3 toneladas de maconha, cocaína e haxixe. A ação foi realizada em uma empresa, na região Oeste, sob escolta.

As drogas são provenientes de apreensões feitas pela própria PF e também por outras forças de segurança na

fronteira ao longo deste ano. Esta foi a 14ª incineração de 2025, totalizando 130,5 toneladas de ilícitos retirados de circulação desde janeiro.

Todas as cargas passaram por processos judiciais e receberam a devida autorização para serem eliminadas. De acordo com a PF, o montante de drogas queimadas neste ano representa um recorde na história da unidade. (Foto: Polícia Federal)



As drogas são provenientes de apreensões feitas pela própria PF e também por outras forças de segurança na fronteira ao longo deste ano



O corpo foi recolhido ao Instituto Médico-Legal para identificação e apuração da causa da morte

Homem é encontrado morto no Rio Paraná, na região do Porto Belo

Investigadores da Delegacia de Homicídios em Foz estão apurando a morte de um homem, registrada no início da manhã de quinta-feira (18), na região do bairro Porto Belo.

A vítima, que não portava documentos, foi encontrada boiando no Rio Paraná. O corpo foi localizado por populares, que acionaram a Polícia Militar. Com a constatação do óbito, o local foi isolado para apurações dos peritos da DH e Polícia Científica.

O corpo foi retirado da água pelo Corpo de Bombeiros e encaminhado ao Instituto Médico-Legal (IML), onde passará por exames para determinar a causa da morte. Até o fechamento desta edição a vítima não havia sido identificada. (Foto: divulgação)

Carro com grande volume de cigarros eletrônicos é interceptado em mata às margens do Rio Iguaçu



O flagrante foi registrado nas proximidades do Marco das Três Fronteiras, em uma ação da PF e PM

Em ação conjunta, a Polícia Federal e a Polícia Militar interceptaram um veículo carregado com centenas de cigarros eletrônicos na região da margem do Rio Iguaçu, em Foz do Iguaçu. Um homem foi preso.

O flagrante ocorreu após as equipes identificarem o transporte de mercadorias provenientes do Paraguai, descarregadas por uma embarcação. Os policiais acompanharam a movimentação nas proximidades do Marco das Três Fronteiras e observaram os volumes sendo acondicionados em um carro.

O veículo foi seguido e abordado na sequência. Ao todo, foram apreendidos oito fardos com vapers. O responsável pelo transporte foi detido e conduzido à delegacia da PF, já o contrabando foi entregue à Receita Federal. (Foto: Polícia Federal)

BIKE E SKATE

Foz do Iguaçu inaugura pista de Pump Track Emílio Ruiz Gomes na Vila A

Espaço público incentiva o esporte e celebra legado de morador iguaçuenses

Da redação com AMN
Reportagem

A Prefeitura de Foz do Iguaçu inaugurou, no final da tarde da quarta-feira (17), a pista de Pump Track Emílio Ruiz Gomes, localizada na Rua Sagui, 154, na Vila A. O novo espaço é voltado à prática de esportes sobre rodas, como bicicleta, skate e patins, e passa a integrar a rede de espaços públicos destinados ao esporte, lazer e convivência da população.

Durante a cerimônia, o prefeito General Silva e Luna destacou a importância do investimento em infraestrutura esportiva como ferramenta de inclusão social e qualidade de vida. "Estamos entregando à comunidade um espaço moderno, seguro e acessível, que incentiva o esporte, a convivência e hábitos saudáveis. Além disso, é uma justa homenagem a uma pessoa que deixou um legado de trabalho e dedicação à cidade", afirmou o prefeito.

O local passou por obras



O investimento total foi de R\$ 790.304,71, com recursos do Município e de emenda parlamentar

de construção e revitalização que incluem melhorias estruturais, edificação de apoio, reforma das quadras, pintura, calçadas de paver, instalação de alambrados e implantação da pista de pump track com pavimentação asfáltica. O investimento total foi de R\$

790.304,71, com recursos do Município e de emenda parlamentar.

O secretário municipal de Esporte e Lazer, Antonio Sapia, ressaltou que a pista atende a uma demanda crescente, especialmente entre crianças e jovens. "A Pump Track é um equi-

pamento democrático, que pode ser utilizado por pessoas de diferentes idades e níveis de habilidade. Nosso objetivo é estimular a prática esportiva desde cedo e oferecer alternativas de lazer de qualidade em todas as regiões da cidade", explica Sapia.

Presidente da AMVA solicita melhorias para a Vila A ao prefeito



O presidente da AMVA Edson Fernando aproveitou a inauguração para pedir melhorias para o bairro

O presidente da AMVA (Associação de Moradores da Vila A), Edson Fernando, participou da inauguração da pista de pump track na Vila A, um novo e importante espaço de lazer e esporte para a comunidade.

Durante a cerimônia, Edson Fernando sugeriu ao poder público que o local recebesse uma homenagem a um dos pioneiros da Vila A, o senhor Emílio Ruiz Gomes. Após contato da AMVA com os familiares, a proposta foi autorizada e encaminhada ao secretário Antônio Sapia e ao diretor Rafael Caetano, que acolheram a ideia e a levaram ao conhecimento do prefeito, que prontamente aprovou o pedido.

Na mesma ocasião, a AMVA também solicitou a revitalização das áreas ao redor da pista, com o objetivo de ampliar o aproveitamento do espaço pela comunidade. Em primeira mão, o prefeito anunciou que a Prefeitura atenderá à demanda e que o processo já está em sua mesa para despacho.

A AMVA segue firme e comprometida com o desenvolvimento da Vila A, conduzindo diversos projetos voltados à revitalização de áreas ociosas do bairro e sempre buscando oferecer mais qualidade de vida, lazer e valorização dos espaços públicos para os moradores. (Da assessoria)

SindiFoz
Sindicato dos Transportadores Rodoviários de Cargas - Nacional e Internacional
EM AÇÃO

Paraná incentiva uso de combustíveis renováveis no transporte de cargas

O Governo do Paraná lançou o Programa de Descarbonização de Frotas, que busca ampliar o uso de biogás e biometano no transporte de cargas, fortalecendo a economia de baixo carbono e modernizando a logística estadual. A iniciativa foi apresentada no Palácio das Araucárias e resulta de um acordo entre a Secretaria de Indústria, Comércio e Serviços e a Fetranspar.

O Estado possui 490 unidades produtoras de biogás, com capacidade anual de 460 milhões de m³, mas somente 5% desse potencial é aproveitado. Com uma frota de cerca de 300 mil caminhões, o Paraná tem condições de transformar essa produção em combustível competitivo e sustentável para o setor.



Segundo o secretário Marco Brasil, o programa cria condições para aproximar a produção de biometano da demanda do transporte, reduzindo custos operacionais e aumentando a eficiência energética. A substituição gradual do diesel pelo biometano também fortalece produtores, transportadoras e reduz impactos ambientais.

A iniciativa integra outras políticas já existentes, como o Plano Estadual de Descarbonização, o Renova Paraná e o Comitê do Biogás, consolidando uma estratégia mais ampla de sustentabilidade. Para a Fetranspar, o programa representa um avanço significativo ao inserir o transporte como protagonista na transição energética.

O lançamento reuniu empresários, sindicatos e transportadoras, que destacaram as oportunidades econômicas e ambientais com o uso ampliado de combustíveis renováveis.

Fonte: AEN

SISTEMA **FETRANSPAR** SEST | SENAT | DESPOLUIR
SindiFoz
Sindicato dos Transportes Rodoviários de Cargas Nacional e Internacional

ELEIÇÕES 2026

Deoclecio Duarte lidera pesquisa espontânea para deputado estadual

Levantamento em Foz mostra empresário e apresentador no topo da lembrança espontânea, indicador relevante em disputas proporcionais fora do período eleitoral

Da redação
Reportagem

Um levantamento de opinião pública realizado em Foz do Iguaçu trouxe um sinal precoce sobre a disputa por vagas na Assembleia Legislativa do Paraná. Na pesquisa espontânea para deputado estadual, quando o eleitor responde livremente sem a apresentação de nomes, o empresário e apresentador de televisão De-

oclecio Duarte aparece na liderança da lembrança do eleitorado local.

O estudo, cedido ao GDia, único jornal impresso diário da cidade, foi conduzido pela empresa Brasil Dados nos dias 16 e 17 de dezembro de 2025, com 817 entrevistados em todas as regiões da cidade. A margem de erro é de 3,42 pontos percentuais, com nível de confiança de 95%. Especialistas em pesquisas eleitorais

consideram o dado relevante por medir a recordação direta do eleitor, um dos principais indicadores de enraizamento político, sobretudo fora do período oficial de campanha.

De acordo com os números, Deoclecio Duarte obteve 1,22% das citações espontâneas, ficando à frente de outros nomes conhecidos do cenário local. Na sequência aparecem Fernando Duso, com 0,61%, e o atual vice-prefeito de Foz do

Iguaçu, Ricardo Nascimento, citado por 0,49% dos entrevistados. Também foram mencionados Matheus Vermelho e Sidnei Prestes, ambos com 0,24%, além de Marcio Rosa e Yasmim Hachem, com 0,12% cada.

O levantamento revela ainda um alto índice de indefinição, característica comum em pesquisas espontâneas realizadas fora do calendário eleitoral. Ao todo, 94,74% dos entrevistados afirmaram não saber ou preferiram não responder, enquanto 2,20% declararam intenção de votar em branco ou nulo. O cenário indica que a disputa está em estágio inicial, com amplo espaço para crescimento e consolidação de candidaturas.

Em declaração sobre o desempenho, o pré-candidato afirmou: "Me surpreendeu bem estar em primeiro lugar na pesquisa espontânea que é quando o entrevistado fala um nome sem que lhe sejam apresentada uma lista." A fala ex-



Foto: Divulgação

Deoclecio Duarte lidera a pesquisa espontânea para deputado estadual em Foz do Iguaçu

pressa a leitura de que a liderança espontânea possui peso simbólico relevante neste estágio do processo eleitoral.

Além do desempenho nas intenções de voto, o estudo aponta alto grau de reconhecimento do nome de Deoclecio Duarte entre os entrevista-

dos, fator que contribui para sua posição tanto no cenário espontâneo quanto no estimulado. Analistas observam que, em eleições proporcionais, cada ponto percentual nesse tipo de levantamento representa um capital político expressivo.

Se Eleição Fosse Hoje em Quem você Votaria para Deputado Estadual ? (Espontânea)					
Total					
Totais					
	Contagem de eleitores	% eleitores Base amostra	Contagem acumulada de eleitores	% Acumulado eleitores Base amostra	
Total eleitores	817,00	817,00	100,00 %	817,00	100,00 %
(2) NÃO SABE/NÃO RESPONDEU	-	774,00	94,74 %	774,00	94,74 %
(1) NENHUM/BRANCO/NULO	-	18,00	2,20 %	792,00	96,94 %
(3) DEOCLÉCIO DUARTE	-	10,00	1,22 %	802,00	98,16 %
(4) FERNANDO DUZO	-	5,00	0,61 %	807,00	98,78 %
(7) RICARDINHO	-	4,00	0,49 %	811,00	99,27 %
(6) MATEUS VERMELHO	-	2,00	0,24 %	813,00	99,51 %
(5) MARCIO ROSA	-	1,00	0,12 %	814,00	99,63 %
(8) SIDNEI PRESTES	-	2,00	0,24 %	816,00	99,88 %
(10) YASMIM HACHEM	-	1,00	0,12 %	817,00	100,00 %
Total Base eleitores (DEPUTADO FE	817,00	817,00	817,00	817,00	817,00



Se a eleição para Deputado Estadual fosse hoje, em qual dos nomes você votaria?

Total

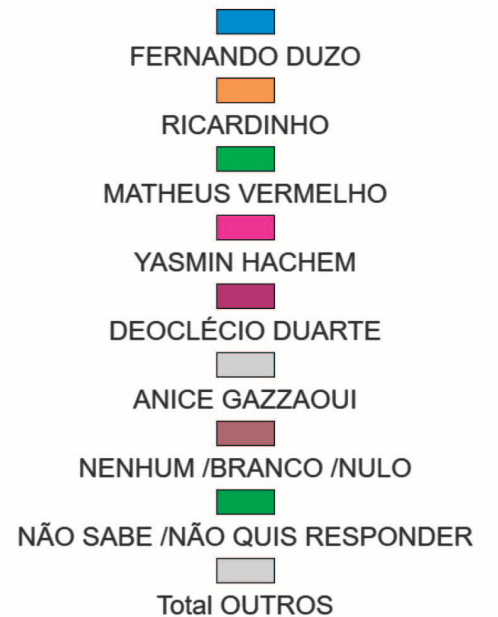
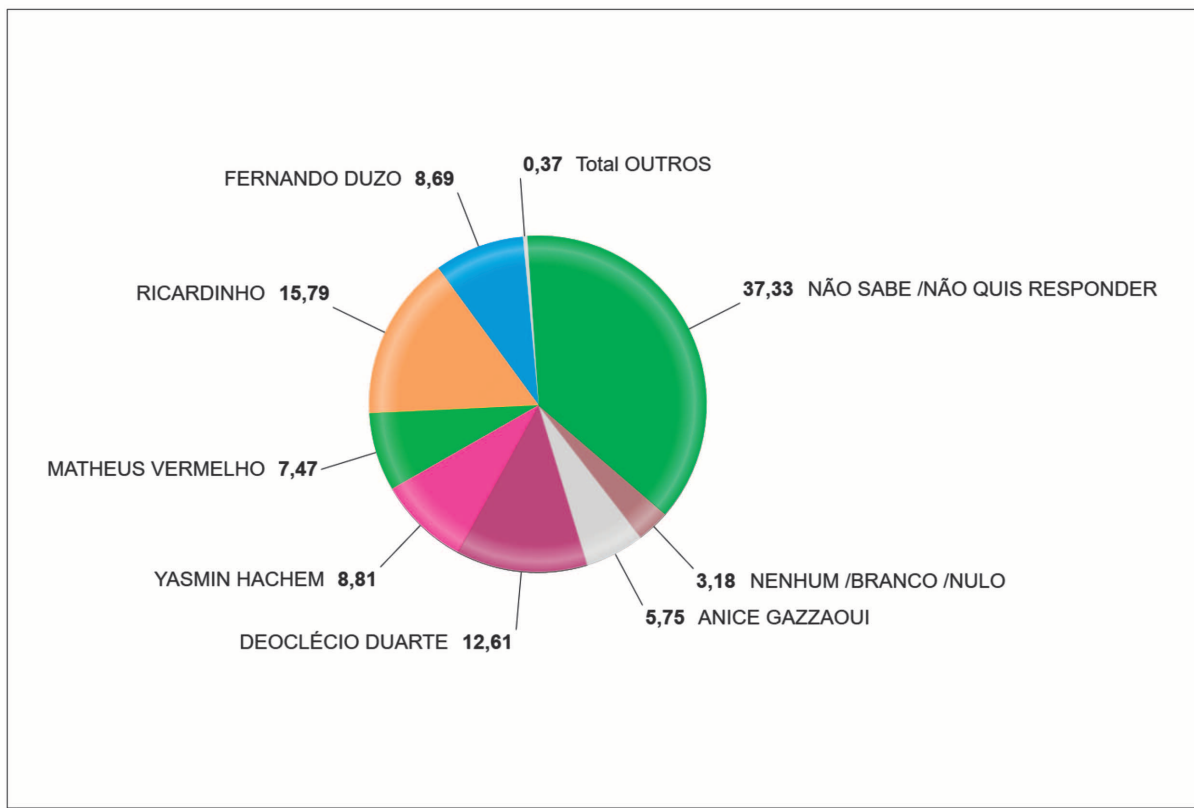

ELEIÇÕES 2026

Pesquisa estimulada coloca Ricardinho na liderança mesmo em cenário de forte contestação à gestão municipal

Na segunda colocação o empresário Deoclecio Duarte consolidando-se entre os principais nomes do cenário eleitoral

Da redação
Reportagem

A pesquisa de opinião, no cenário estimulado para deputado estadual - quando os nomes dos possíveis candidatos são apresentados ao eleitor - revelou um dado que chama atenção do meio político: o vice-prefeito Ricardinho aparece na primeira colocação, mesmo em um contexto marcado por questionamentos intensos à atual administração municipal.

De acordo com os números, Ricardinho lidera com 15,79% das intenções de voto, desempenho considerado expressivo diante do ambiente adverso enfrentado pelo governo municipal. A atual gestão tem sido alvo de forte contestação da opinião pública, com críticas recorrentes à precariedade da infraestrutura urbana - especialmente a cidade tomada por buracos -, além de questionamentos contundentes sobre gastos públicos, como

os investimentos na decoração de Natal.

Somam-se a esse cenário os protestos de professores, insatisfeitos com problemas estruturais na educação, e a percepção generalizada de que o setor de saúde vive uma grave crise, fatores que, historicamente, costumam impactar negativamente nomes ligados à administração em exercício. Ainda assim, Ricardinho aparece à frente dos demais concorrentes, em um resultado que surpreende analistas e lideranças políticas locais.

Na sequência da pesquisa estimulada surge o empresário Deoclecio Duarte, com 12,61%, consolidando-se entre os principais nomes do cenário eleitoral. O desempenho reforça a força de seu nome junto ao eleitorado e indica potencial de crescimento ao longo do processo, especialmente em um contexto ainda marcado por alto índice de indefinição.

Em terceiro lugar apa-

rece Yasmim Hachem, com 8,81%, seguida por Fernando Duso, que registra 8,69%, e Matheus Vermelho, com 7,47%. Logo depois vem Anice Gazzoui, com 5,75%. Os votos brancos, nulos ou em nenhum dos nomes somam 3,18%.

O levantamento também aponta que 37,33% dos entrevistados afirmaram não saber ou preferiram não responder, índice elevado que demonstra que o quadro eleitoral ainda está em construção e sujeito a mudanças significativas.

O resultado da pesquisa estimulada evidencia, portanto, um cenário aberto, com disputas em curso e leituras políticas distintas. De um lado, a liderança de Ricardinho se destaca justamente por ocorrer em meio a um ambiente de desgaste administrativo; de outro, a presença competitiva de Deoclecio Duarte confirma sua consolidação como nome relevante na corrida por uma vaga na Assembleia Legislativa.



SE ELEIÇÃO FOSSE HOJE PARA O SENADO EM QUEM VOCÊ VOTARIA

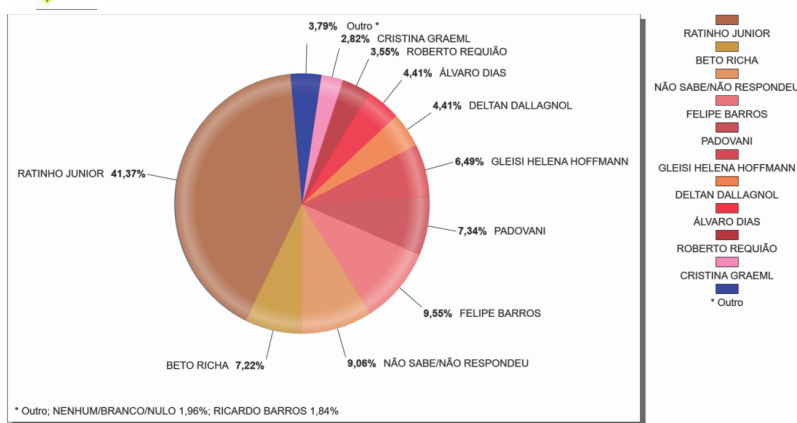

FOZ DO IGUAÇU

FOZ DO IGUAÇU

Dezembro/2025



EM QUEM VOCÊ VOTARIA PARA DEPUTADO FEDERAL DESTES NOMES

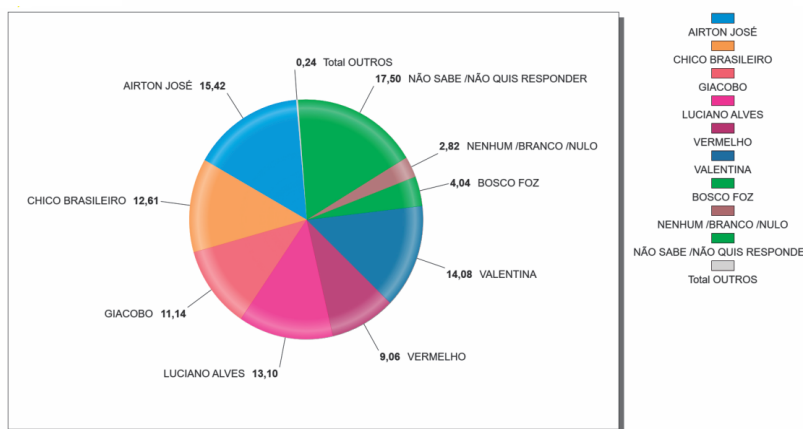

FOZ DO IGUAÇU

Dezembro/2025



Se a eleição para Governador fosse hoje, em quais nomes vc votaria (excluindo no cenário o candidato Alexandre Curi)

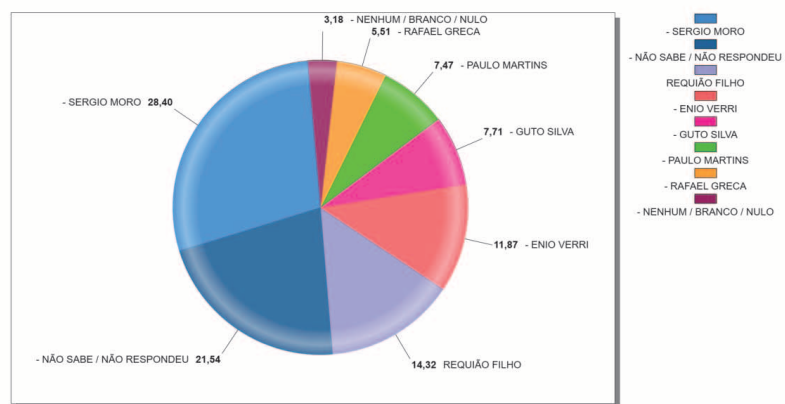

FOZ DO IGUAÇU

Dezembro/2025



Se a eleição para Governador fosse hoje, em quais nomes vc votaria

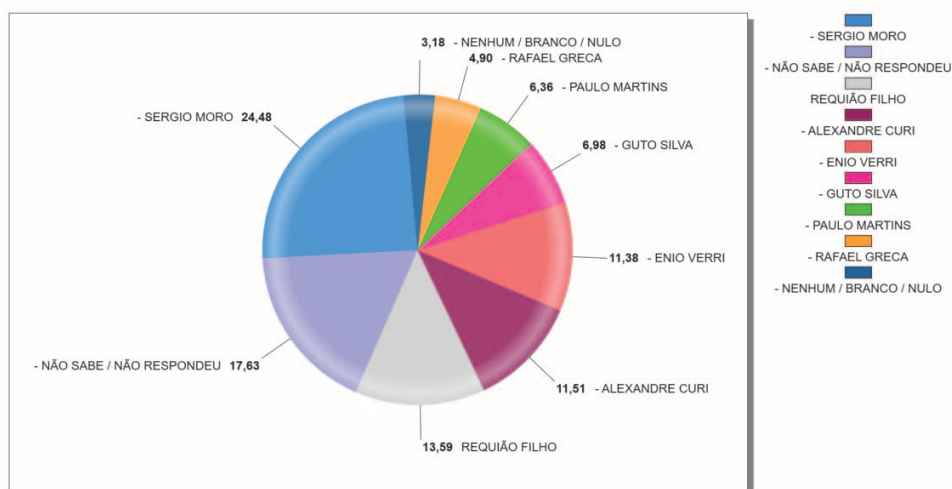

FOZ DO IGUAÇU

Dezembro/2025



Se a eleição para Governador fosse hoje, em quais nomes vc votaria (excluindo no cenário o candidato Guto Silva)

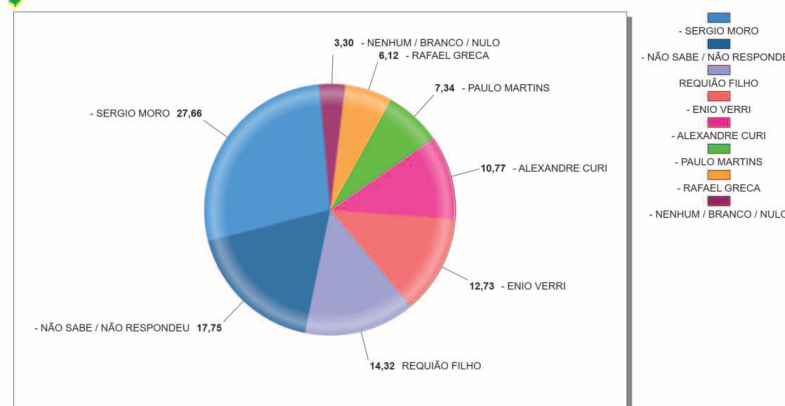

FOZ DO IGUAÇU

Dezembro/2025

CORTE DE AULAS BÁSICAS

Professores rejeitam redução de Português, Geografia e Ciências nas escolas municipais

Docentes criticam redução de aulas fundamentais e cobram diálogo com a Secretaria de Educação

Da redação com assessoria
Reportagem

Professores da rede pública municipal de Foz do Iguaçu decidiram manter o estado de greve após rejeitarem a proposta de mudança na Matriz Curricular do Ensino Fundamental apresentada pela Prefeitura para o ano letivo de 2026. A decisão foi tomada em Assembleia Geral realizada na noite de quarta-feira (17), em frente ao Paço Municipal, após um dia marcado por protestos e negociações sem acordo com o Executivo.

A mobilização teve início ainda ao meio-dia, quando docentes utilizaram o horário de

almoço para manifestar insatisfação com a proposta da Secretaria Municipal de Educação. As aulas da rede seguem até esta sexta-feira (19), o que levou os profissionais a se organizarem fora do horário regular. O estado de greve permanece até 2 de fevereiro de 2026, data prevista para o retorno das atividades escolares.

Ao longo do dia, uma comissão formada por dirigentes do Sindicato dos Professores e Profissionais da Educação da Rede Pública Municipal de Foz do Iguaçu (Sinpre-fi) e representantes da categoria participou de três reuniões com integrantes do go-

verno municipal. Estiveram presentes a secretária de Administração, Larissa Ferreira, o secretário de Gabinete, Eduardo Garrido, e a secretária municipal de Educação, Silvana Garcia. Apesar das tratativas, não houve consenso.

O principal ponto de impasse é a proposta de alteração da Matriz Curricular, documento que organiza disciplinas, conteúdos e carga horária do 1º ao 5º ano do Ensino Fundamental. Para 2026, a Secretaria de Educação propõe a redução da carga horária de Língua Portuguesa, Geografia e Ciências, consideradas disciplinas estruturantes, para abrir espaço à inclusão

de Inglês e Robótica.

A presidente do Sinpre-fi, Viviane Dotto, afirma que a categoria não aceita prejuízos à base do processo educacional. "Não podemos admitir prejuízos ao ensino considerado básico. Essa luta é por nós e pelos nossos alunos", declarou.

Os professores ressaltam que não são contrários à ampliação do currículo, mas defendem que a inclusão de novas disciplinas ocorra de forma planejada, com aumento da carga horária escolar e possibilidade de implantação do ensino em período integral. Também apontam a necessidade de profissionais qualificados para ministrar conteú-



Foto: Izabelle Ferrari

Professores da rede municipal protestam em frente à Prefeitura contra mudanças na Matriz Curricular

dos específicos. "Da forma como estão propondo, os professores da rede terão que assumir aulas muito específicas, sem a devida formação", explicou o secretário-geral do Sinpre-fi, Lucas Fávero.

Nesta quinta-feira (18), o tema volta à pauta no Conselho Municipal de Educação. O colegiado havia deixado de analisar a proposta anteriormente por entender que não havia indicação de regime de urgência. Na última sexta-feira (12), os profissionais da educação apresentaram uma contraproposta à Normativa de Distribuição de Turmas para 2026, documento também essencial para a organização do

ensino. Nesse caso, os termos foram aceitos pela Prefeitura, após protestos registrados na semana anterior.

Durante o processo de negociação, o prefeito Silva e Luna não participou diretamente das reuniões com os professores. Sua presença ocorreu apenas no ato de anúncio do acréscimo de cinco referências, níveis de progressão na carreira, para o cargo de merendeiro(a) escolar. O evento foi realizado no auditório da Fundação Cultural, com a presença de dirigentes do Sinpre-fi, que participaram das negociações que resultaram no reajuste salarial da categoria.

VISITAR O MARCO é Show

O LOCAL MAIS CHARMOSO DE FOZ DO IGUAÇU

ATENDIMENTO

- ☒ De terça a domingo: das 13h30 às 21h00
- ☒ Apresentações culturais a partir das 18h30
- ☒ Restaurante Cabeza de Vaca: das 15h às 22h

MARCO DAS TRÊS FRONTEIRAS

FOZ DO IGUAÇU